

Rendición de cuentas AÑO 2024

Centro Educativo Rural El Tropezón
La Esperanza, Norte de Santander

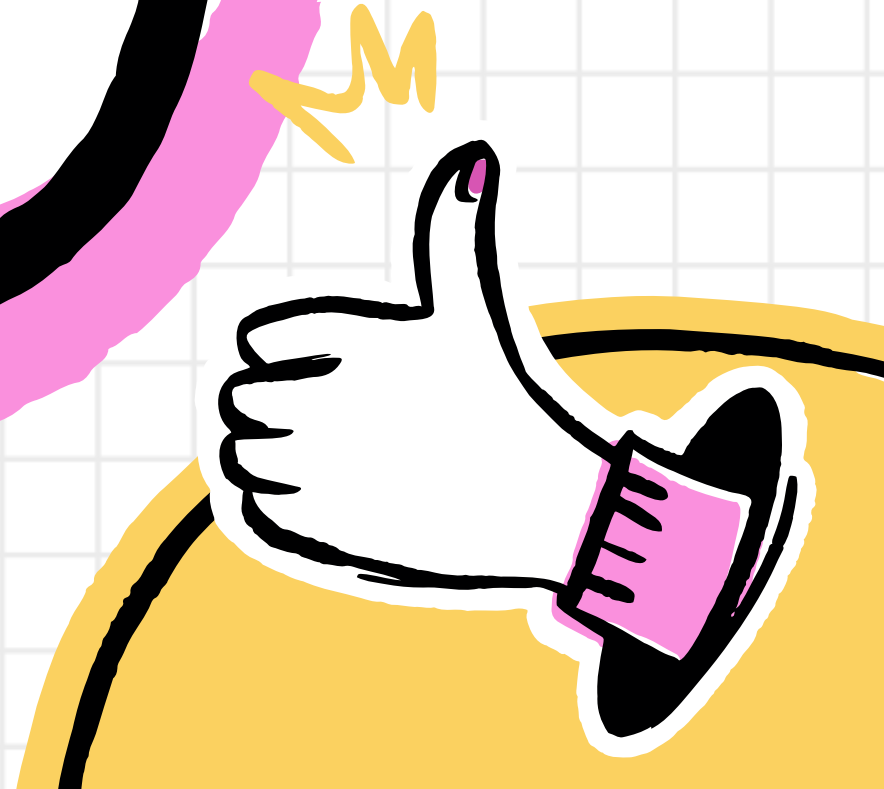

¿Qué es una rendición de cuentas?

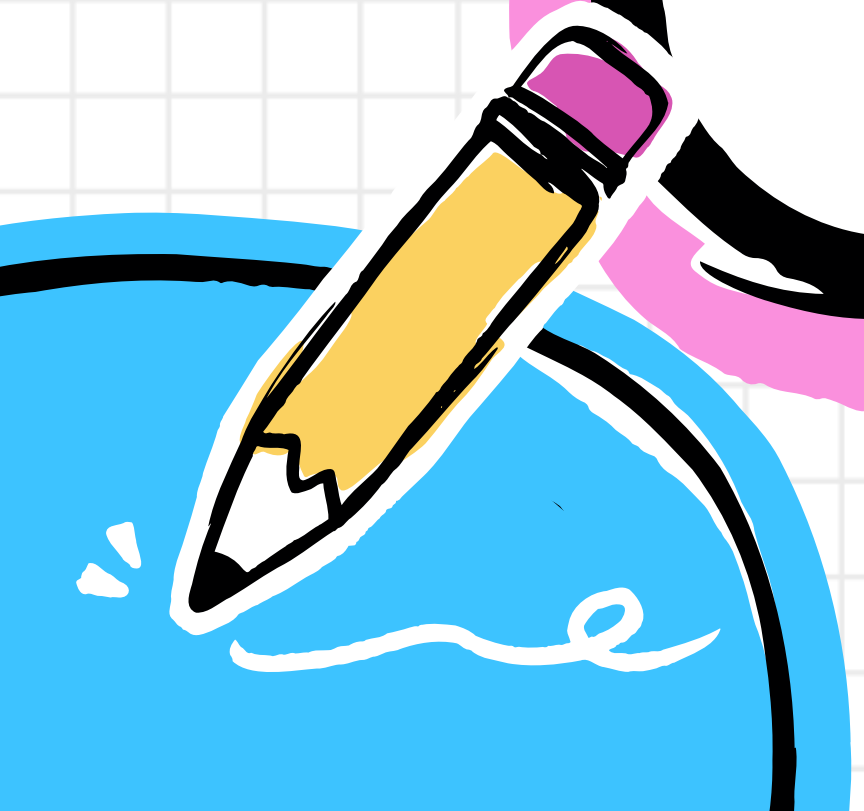
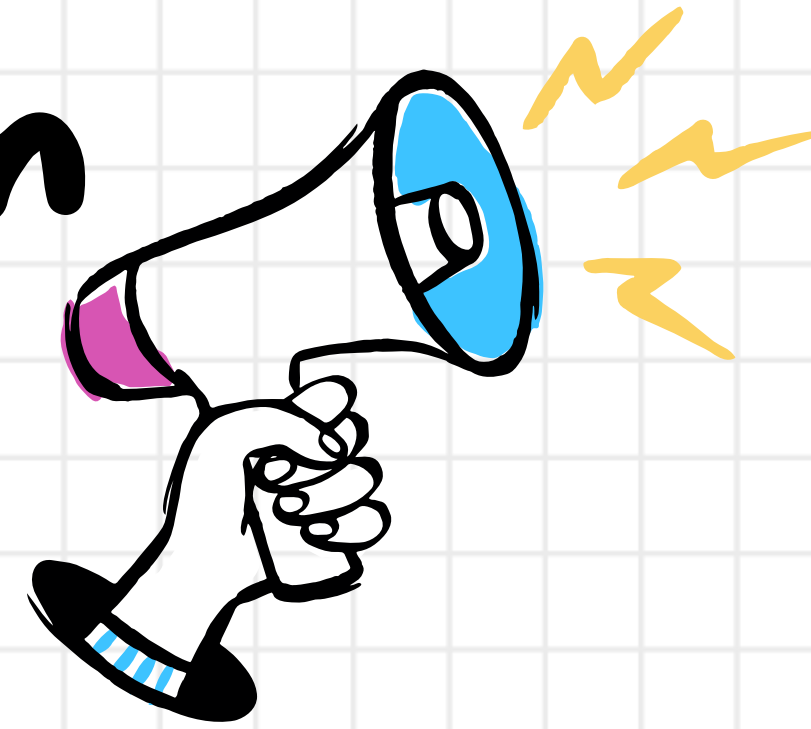

Definición



Es un proceso mediante el cual una institución informa y explica a la comunidad educativa sobre su gestión, el uso de los recursos y los resultados alcanzados.

¿Por qué es importante?

- ✓ Fomenta la transparencia en la administración escolar.
- ✓ Permite la participación activa de docentes, estudiantes y padres de familia.
- ✓ Ayuda a identificar fortalezas, retos y oportunidades de mejora.
- ✓ Fortalece el compromiso de toda la comunidad educativa con el desarrollo del CER El Tropezón.

¿Qué se presenta en la rendición de cuentas?

- 📊 Resultados académicos y administrativos.
- 💰 Gestión financiera y uso de recursos.
- 🎯 Logros y desafíos del año escolar.
- 📅 Proyecciones y metas para el próximo año.



Gestión directiva

Planta docente y directiva en 2024:

- Cantidad de docentes: 14
- Número de directivos: 1

Número de estudiantes matriculados:

227 estudiantes

Distribución por grados y sedes

- 🎯 Sede principal: 8 Salones y 1 aula de informática
- 🎯 Sede 20 de Julio: Salón multigrado
- 🎯 Sede La Ye: Salón multigrado
- 🎯 Sede Campo Alegre: 3 Salones multigrados
- 🎯 Sede Pacho Diaz: Salón multigrado

Asignación docente

📌 Renovación de la planta docente
Gracias al concurso de méritos, en el año 2024 se produjo un cambio en la planta docente y en la dirección del CER El Tropezón. Se incorporaron nuevos docentes en la zona, mientras que algunos continuaron en sus funciones, fortaleciendo el proceso educativo.

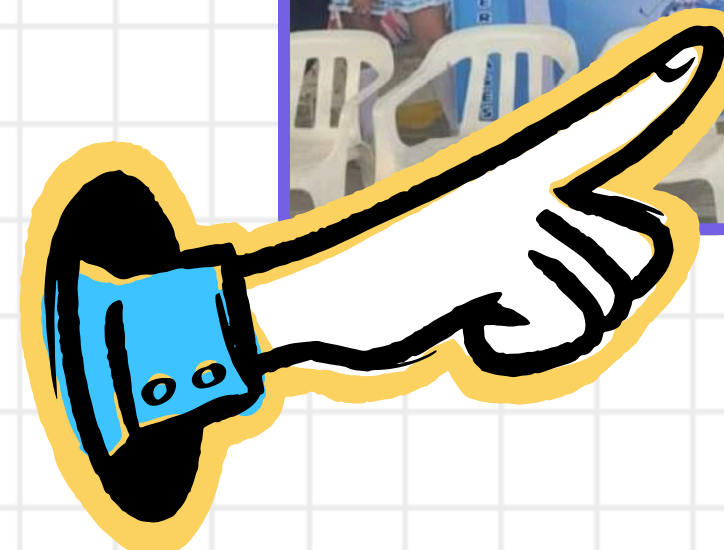



Sede Principal

- 😊 Preescolar: Gabriela Argoty
- ✍️ Grado 1°: Yahaira Villa
- 📚 Grado 2°: Leidy Solano
- 📖 Grados 3° y 4°: Robert Montañez
- 📅 Grado 5°: Yordan Díaz

Postprimaria - Sede Principal

- + Matemáticas: Víctor Ribero
- 📖 Lengua Castellana: Floralba Rentería
- 🌍 Ciencias Sociales: Teresa Baldión



Dirección del Centro Educativo

- 🎓 Director: Jimmy Hernández

Otras Sedes

- 
- 🏫 Sede 20 de Julio: Yasleyde Ramírez
 - 🏫 Sede La Ye: Magaly Uscátegui
 - 🏫 Sede Pacho Díaz: Andrea Flórez

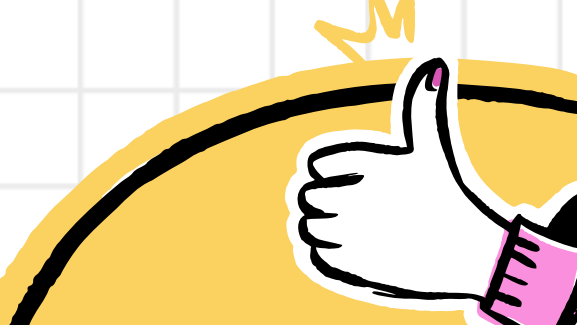
- 🏫 Sede Campo Alegre:
 - 🏠 Preescolar, 1° y 2°: Handy Carrascal
 - 📖 3°, 4° y 5°: Maricela Niño
 - 🎓 Postprimaria: Noraima Lizcano
- 



Historial de matricula en los ultimos 5 años



	2020	2021	2022	2023	2024
Estudiantes matriculados	236	254	230	238	227



Modelo de gestión fondo servicios educativos



Presupuesto 2024	
Proyectado	\$ 22,000,000.00
Recibido	\$ 28,651,110.00
Diferencia	\$6,651,110.00

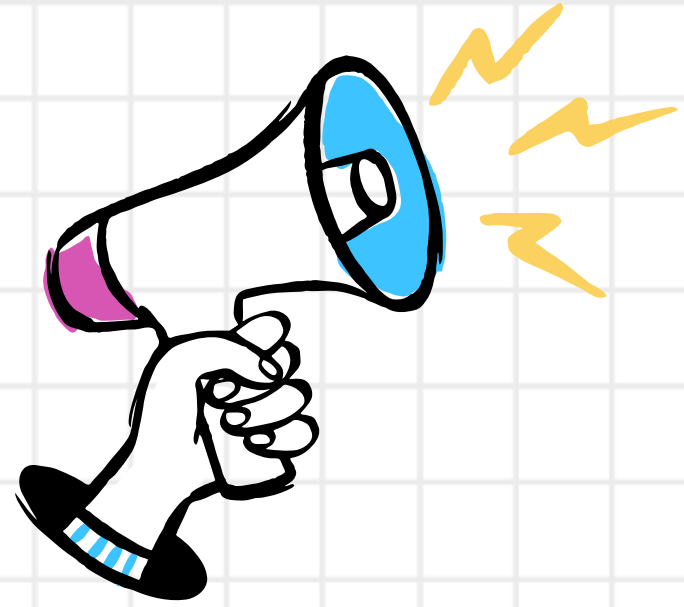



Gestión académica

Inicio del calendario escolar

 Las actividades académicas comenzaron el 24 de enero de 2024, dando la bienvenida a los estudiantes con estrategias de adaptación y motivación.

Metodologías aplicadas

 Pruebas diagnósticas: Aplicadas al inicio del año para identificar fortalezas y dificultades en los estudiantes.

 Estrategias de nivelación: Se implementaron planes de refuerzo en áreas fundamentales como matemáticas y lenguaje.

 Flexibilidad curricular: Se ajustaron metodologías para mejorar la comprensión y el aprendizaje en cada nivel.



Resultados académicos



- ✓ Evaluaciones continuas para monitorear el progreso de los estudiantes.
- ✓ Aplicación de estrategias para mejorar el desempeño en áreas críticas.
- ✓ Fortalecimiento de la lectura y escritura en los primeros grados.

Compromiso con la calidad educativa

- 👩‍🏫 Capacitación docente en estrategias didácticas innovadoras.
- 👪 Participación activa de padres de familia en el proceso educativo.
- 🏆 Promoción de valores y competencias en el aula.

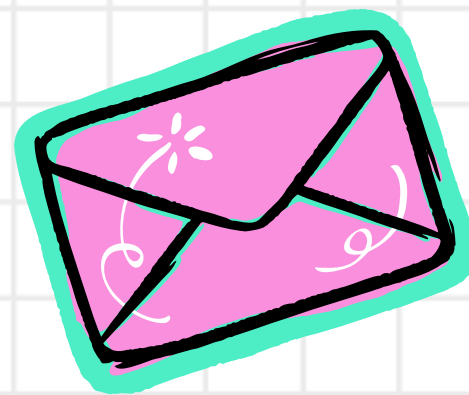
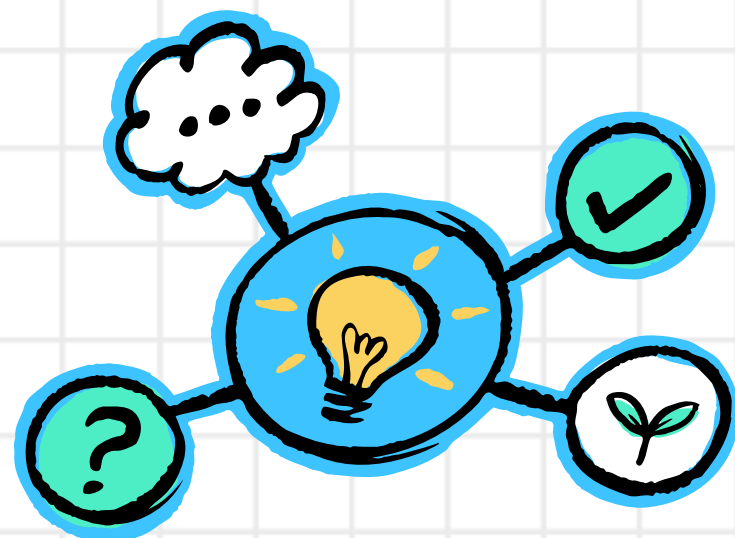

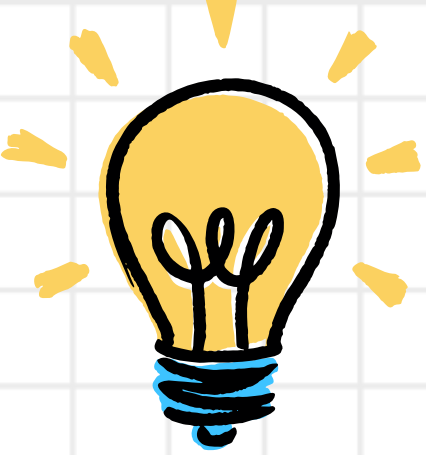



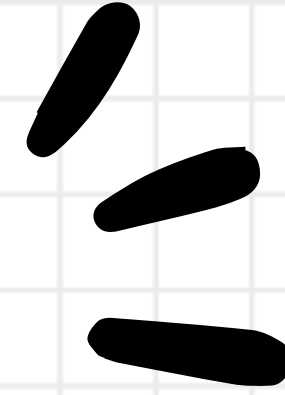

Gestión comunitaria



La gestión comunitaria en el CER El Tropezón durante el año 2024 se ha enfocado en fortalecer la participación de la comunidad educativa en el desarrollo de actividades que promuevan la integración, el sentido de pertenencia y la formación en valores. A través de diversas estrategias, se logró involucrar activamente a estudiantes, padres de familia y docentes en iniciativas que impactan positivamente el entorno escolar.

-  Interclases Escolares
-  Escuelas de Padres
-  Elección de Personero
-  Proyecto Cooperativa Escolar



Impacto en la Comunidad

- ✓ Mayor participación de las familias en la vida escolar.
- ✓ Fortalecimiento de la identidad y el sentido de pertenencia al CER El Tropezón.
- ✓ Promoción de valores de convivencia, democracia y responsabilidad en los estudiantes.
- ✓ Generación de espacios de recreación, aprendizaje y bienestar.



Retos y Proyecciones

- ◆ Ampliar la cobertura de las Escuelas de Padres con nuevos temas de interés.
- ◆ Fortalecer la participación de estudiantes en procesos democráticos escolares.
- ◆ Implementar más espacios de recreación y cultura en la comunidad educativa.

Modelo de gestión recursos de gratuidad

CER El Tropezón	Matricula transición	Matricula básica	Total matricula gratuidad
	22	205	227
Asignación	\$103.408	\$90.347	
Asignación total	\$2.977.274	\$24.238.716	\$27.215.990

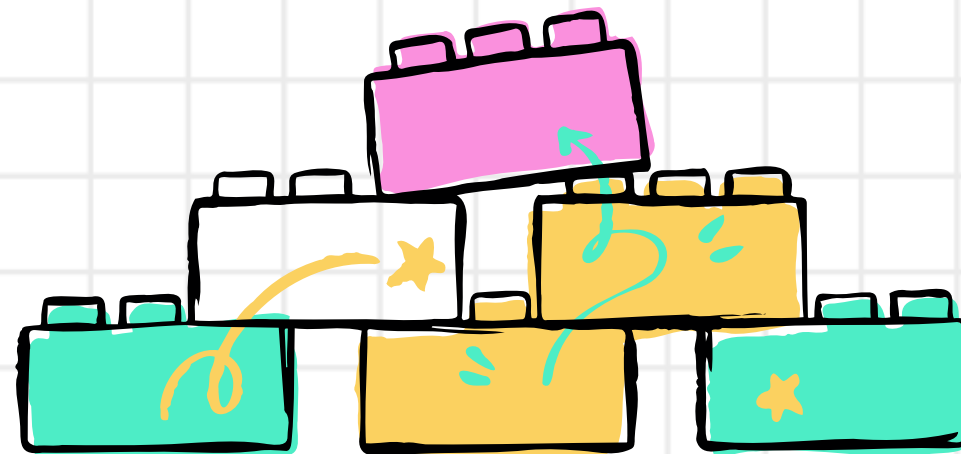



Modelo de gestión TOTAL DE INGRESOS



Concepto	Ingresos
Gratuidad	\$27,215,990.00
Total	\$27,215,990.00



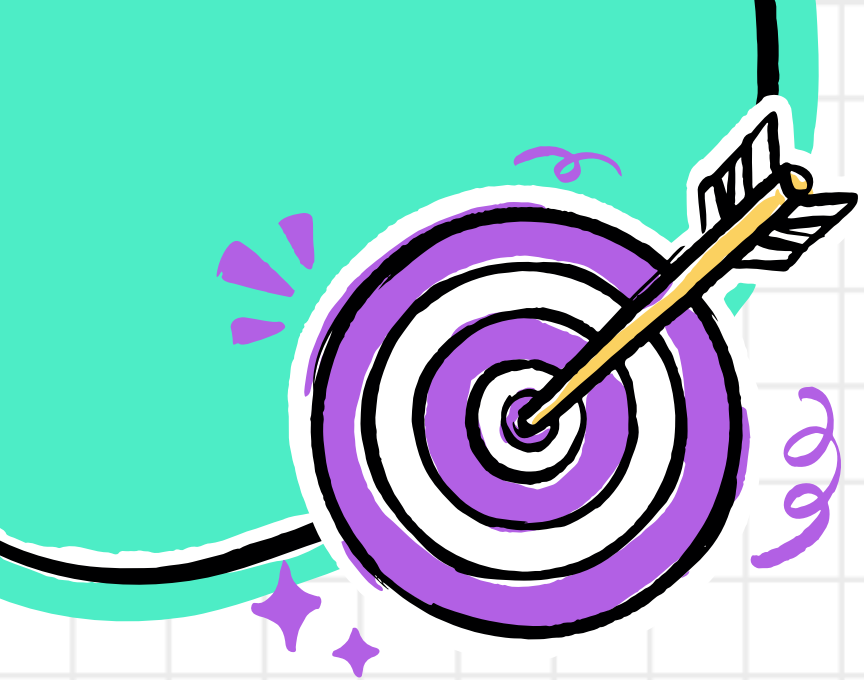

Modelo de gestión TOTAL DE INGRESOS

Recursos de gratuidad		
Presupuestado	\$ 22,000,000.00	
Asignado gratuidad	\$ 27,215,990.00	123.71%
Diferencia	\$ 5,215,990.00	

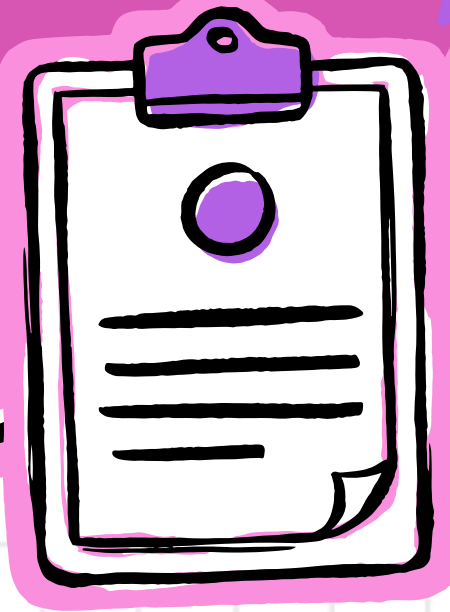

Modelo de gestión

Porcentaje ejecución presupuesto de egresos

Presupuesto de egresos

Presupuesto definitivo	\$ 28,651,110.00	
Ejecutado	\$ 26,865,152.00	93.77%
Diferencia	\$ 1,785,958.00	

Modelo de gestión

Ejecución recursos de egresos

80601	BANCO AGRARIO CUENTA MAESTRA	111006.80001	
2.1.2.01.01.003.04.06	Otro equipo eléctrico y sus partes y piezas	2.1.2.01.01.003.04.06	8,000,000.00
2.1.2.01.01.004.01.03	Articulos de deporte	2.1.2.01.01.004.01.03	1,955,000.00
2.1.2.02.01.003.04	Adquisicion de bienes	2.1.2.02.01.003.04	3,999,000.00
2.1.2.02.01.003.05	Impresos y publicaciones	2.1.2.02.01.003.05	1,200,000.00
2.1.2.02.02.005.03	Mantenimiento de Infraestructura educativa	2.1.2.02.02.005.03	8,111,000.00
2.1.2.02.02.008.01	Contratacion de servicios tecnicos Profesionales	2.1.2.02.02.008.01	1,066,652.00
2.1.2.02.02.008.02	Mantenimiento de equipo y mobiliario	2.1.2.02.02.008.02	533,500.00
	TOTAL BANCO AGRARIO CUENTA MAESTRA		24,865,152.00
		TOTAL GENERAL	24,865,152.00





MODELO DE GESTIÓN

Recursos del balance año

2024

\$1.785.958



Papelería

Evidencias

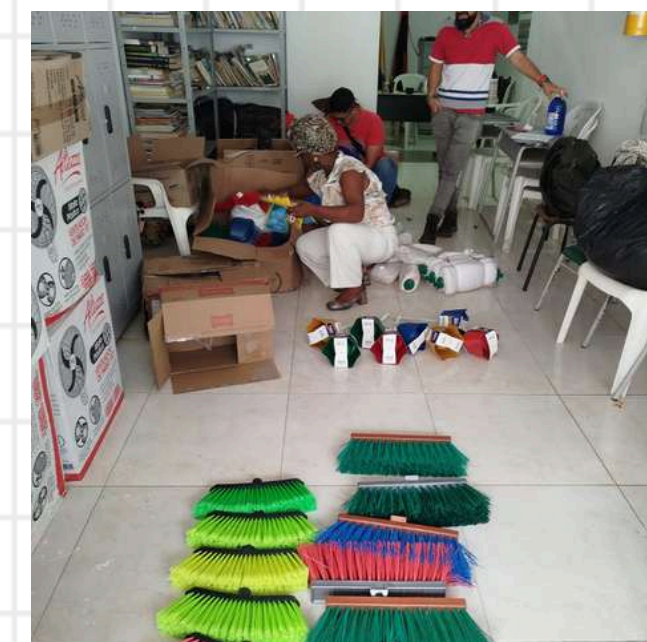
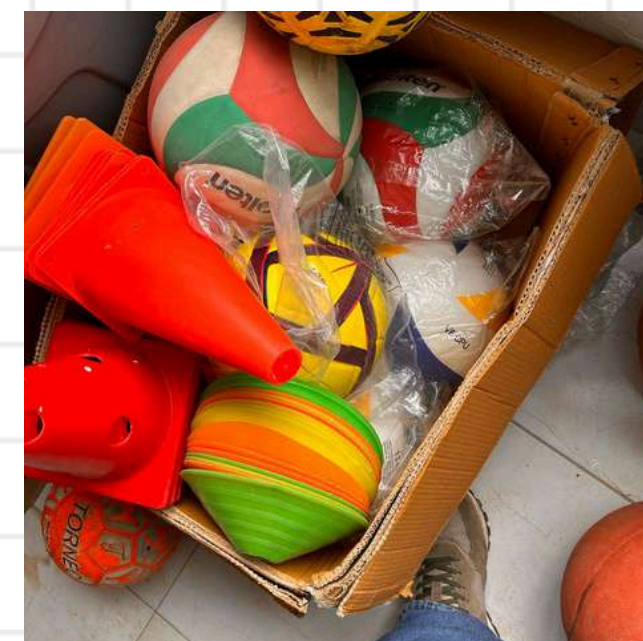
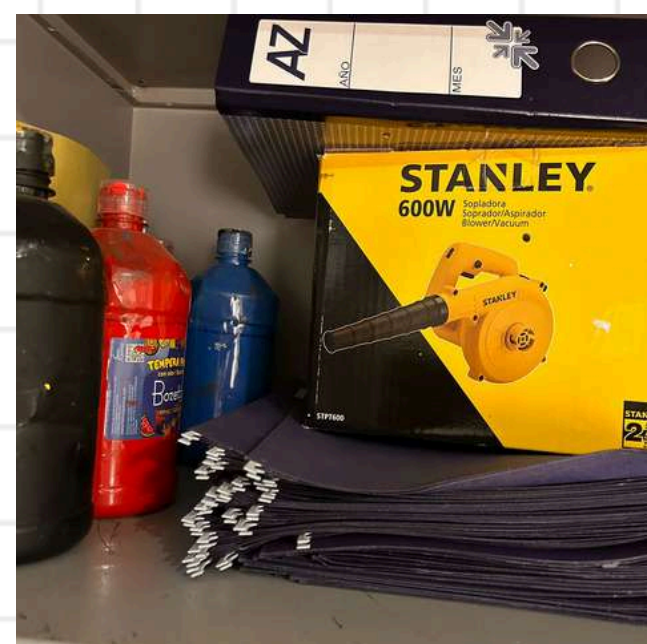

Material deportivo

Pintura y arreglo de la fachada



Malla y cemento

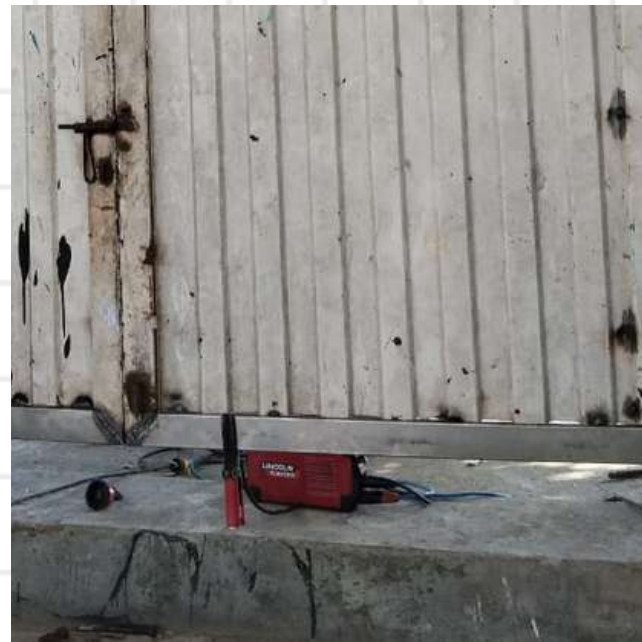

Soldadura de portón de entrada

Arreglo de portón

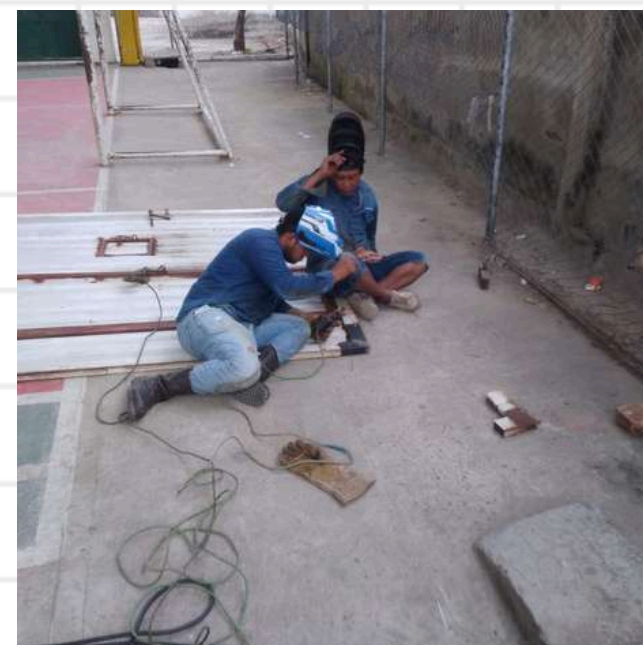



Postura de ventiladores



Kit docente



Varios





GRACIAS!